



Elitesporters Whereabouts en ADAMS Dopingcontroles



Brussel - 16 december 2011

Elitesporter

lid van een door het IOC erkende internationale sportvereniging en die beantwoordt aan één of meer van de volgende criteria:

- ⊙ Internationaal niveau volgens internationale federatie (= behoren tot internationale RTP);
- ⊙ Sport als hoofdactiviteit;
- ⊙ Geselecteerd of gepreselecteerd OS, EK, WK, Paralympics in de hoogste sportieve categorie;
- ⊙ Ploegsporter in competitie waarvan de meerderheid bestaat uit sporters als hierboven;

en woont binnen territoriale bevoegdheidsomschrijving van de Vlaamse Gemeenschap, en die op de hoogte is gebracht van het feit dat hij elitesporter is.



Elitesporter

U bent elitesporter vanaf het ogenblik dat u hiervan via aangetekend schrijven op de hoogte werd gebracht.

U blijft elitesporter tot u weer een aangetekend schrijven krijgt waarin gemeld wordt dat u geen elitesporter meer bent.

De kwalificatie als elitesporter gebeurt in nauw overleg met de sportfederaties of ploegverantwoordelijken => contactpersoon per federatie/ploeg die ook voor de sporters bijkomend een aanspreekpunt is.



3

Verplichtingen elitesporter

Toestemming wegens Therapeutische Noodzaak (TTN-TUE):

proactief = vooraf

Whereabouts (verblijfsgegevens):

via ADAMS aanleveren

Bij een dopingpraktijk:

1. Disciplinaire afhandeling via federatie
2. TAS / CAS



4

Whereabouts: welke sporten?

Verplicht voor alle elitesporters die een Olympische discipline beoefenen op minstens het hoogste nationale niveau

- + veldlopen
- + veldrijden
- + triatlon (bv. Iron Man) / duatlon



5

Whereabouts: hoe?

Via ADAMS

Per federatie één afgevaardigde, die kan inkijken wat zijn leden hebben ingevoerd. Enkel controlefunctie, kan zelf niets invoeren.

In de ploegsporten, per ploeg één afgevaardigde die de gemeenschappelijke activiteiten van de ploeg invoert en de spelers van zijn ploeg kan controleren.



6

Whereabouts: wat?

Welke verblijfsgegevens indienen?

- ⊙ **Dagelijks één-uur-tijdslot**, vrij te kiezen tussen 6.00 en 23.00u, op een zelfgekozen locatie waarop u zeker en onmiddellijk ter beschikking moet zijn voor een dopingcontrole
- ⊙ **Overnachtingsplaats**, waar u op het einde van de dag zult verblijven (thuis, hotel...)
- ⊙ **Postadres**
- ⊙ **Wedstrijden en competities**
- ⊙ **Trainingen en andere regelmatige activiteiten**
Opmerking: een elitesporter wordt verondersteld verschillende keren per week te trainen, zoniet aangeven waarom: vakantie, revalidatie, rust,...



7

Whereabouts wanneer?

Per kwartaal (afspraak: ten laatste op 21^{ste} van de maand die trimester/kwartaal voorafgaat):

- ⊙ 21 maart, 21 juni, 21 september en 21 december
- ⊙ Nadien uiteraard steeds bijwerken en up-to-date houden!!!

Als u nog niet precies weet waar u zult verblijven in het komende kwartaal, moet u de verwachte verblijfsgegevens opgeven en deze vervolgens actualiseren zodra de juiste gegevens gekend zijn.

- ⊙ Aan te raden: minstens wekelijks checken en zo nodig aanpassen
- ⊙ Steeds mogelijk te wijzigen, tot op de dag zelf (ook mogelijkheid via SMS, bv. indien geen internet beschikbaar)



8

Verantwoordelijkheid elitesporter

De eindverantwoordelijkheid ligt bij de elitesporter!

U kunt taken delegeren (aan trainer, ploegverantwoordelijke, vriendin...) maar u blijft verantwoordelijk en aansprakelijk voor de juistheid van de gegevens.



9

Dopingcontroles

Onaangekondigd!

De sporter moet er voor zorgen dat hij permanent onder toezicht kan gehouden worden door iemand van het controleteam vanaf het ogenblik dat hij weet dat hij moet gecontroleerd worden tot wanneer de controle is afgelopen.



10

Dopingcontroles

Binnen wedstrijdverband

- Chaperonnering: chaperon roept op en blijft bij sporter tot deze bij controlearts is.
 - Individuele sporten (chaperon blijft bij sporter)
 - Ploegsporten (1 chaperon per ploeg; 3 sporters per ploeg onmiddellijk van speelveld naar wachtruimte en daar onder toezicht)
 - Er moet steeds visueel contact zijn!
- Steeds onmiddellijk naar dopinglokaal behalve:
 - Identificatie, vertegenwoordiger halen
 - Cooling down - Podium
 - Andere wedstrijd - Medische verzorging
 - Pers

Dopingcontroles

Buiten wedstrijdverband

- ⊙ (Vaak) niet met dopingbus.
- ⊙ Onaangekondigd: de sporter mag niet op de hoogte worden gebracht van de controle tot hij onder het rechtstreeks toezicht van de controlearts staat + sporter blijft steeds onder visueel toezicht van controlearts.
- ⊙ Tijdens zelfbepaald één-uur-tijdslot in ADAMS:
 - ☉ sporter moet onmiddellijk op de aangegeven locatie ter beschikking staan voor dopingcontrole!
 - ☉ Als de controlearts vermoedt dat de sporter op de aangegeven locatie is (bv. thuis), maar hem niet hoort, kan hij de sporter vijf minuten vóór het einde van het tijdslot telefoneren.
- ⊙ Buiten zelfbepaald één-uur-tijdslot: indien controle niet onaangekondigd kan, gaat controle niet door. Er wordt niet getelefoneerd!

Aangifteverzuim / gemiste dopingcontrole

Als u verzuimt om (tijdig) uw verblijfsgegevens te verstrekken of als vastgesteld wordt dat de ingevoerde gegevens niet correct of onvolledig blijken te zijn

= **aangifteverzuim**

Als u binnen het door u dagelijks gekozen tijdsbestek van 60 minuten niet onmiddellijk op de aangegeven plaats aanwezig en beschikbaar bent voor een dopingcontrole

= **gemiste dopingcontrole**

Een combinatie van 3 zulke overtredingen binnen 18 maanden => disciplinair dossier



13

Contact en informatie

**Vragen, problemen, ondersteuning,
wachtwoord vergeten, loginproblemen,...**

WWW.DOPINGLIJN.BE

ELITESPORTER@VLAANDEREN.BE

02 553 68 79 (KANTOORUREN)



14

Dopingpreventie en educatie

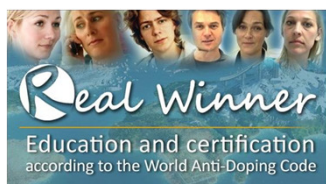

<http://flanders.realwinner.org>

<http://quiz.wada-ama.org>



www.dopinglijn.be

Demonstratie ADAMS

<https://adams.wada-ama.org>



<http://www.wada-ama.org>



16



**Departement Cultuur, Jeugd, Sport en Media
Team Medisch Verantwoord Sporten**

Arenbergstraat 9 – 1000 Brussel
www.dopinglijn.be / www.gezondsporten.be
elitesporter@vlaanderen.be
02 553 68 79 (kantooruren)

